★めざせ 事故ゼロ

８月は
傷害事故　０件
賠償事故　０件
―安全管理委員会―

安全を　家族が願う　行き帰り

西東京シルバーニュース

第 123 号
平成 25 年 9 月 15 日 発行

公益社団法人 西東京市シルバー人材センター
東京都西東京市中町１－６－８
（保谷東分庁舎内）
TEL.042-425-6611　FAX.042-425-6644
メールアドレス　wtokyo1@sjc.ne.jp
http://www.sjc.ne.jp/wtokyo1/index.htm

10月に組織改正を実施

配布事業での班長の役割を説明

先の理事・監事・班長の合同会議で、10月から実施を予定している組織の見直しについて報告されました。また市報等配布事業の改善に関して、同特別委員会の提言に基づく地域班長の役割について報告と説明が行われ、班長の皆さんから活発な質疑や厳しい意見が出されました。

組織の見直しのポイントは、①今の連絡調整会議を統括会議に改組拡充して、センターの運営の重要事項を協議する、②事業推進委員会を簡素な組織に再編して、案件ごとにより機動的な対応を目指す、③研修委員会を企画総務委員会に統合するなどです。

配布事業については、班長の係わりを明確にし、市民の皆さんから更に信頼される事業の展開につなげて行く。そのためにこれまで不備であった班長の役割につき、地域班設置規程と地域班運営要綱の一部を改正し明記したことです。

各班ごとに配布事業の実態は異なっていますが、永年の間に培われた実情を大切にしながら、一歩ずつ理想に近づけて行きたいものです。

平成25年度　第4回 定例理事会報告

7月24日 開催

一、理事・監事・班長合同会議を8月20日(火)に開催(別掲)

二、地域班設置規程と運営要綱の一部改正について承認されました。

配布事業をよりスムースに展開するため、今回、班長の職務に**広報等の配布業務における配布者等の選任、指導、その他の調整を行なう**事項を明記しました。

三、組織改正(案)と理事の配置(案)が決まりました。

9月末までに委員等の人選を行い、10月から新組織のもとで活動していきます。

四、地域班および仕事別グループの担当理事が決まりました。(10月以降一部変更あり)

五、全会員に実施した「地域社会のニーズ」に関するアンケート集計結果が報告されました。(別掲)

六、第1回就業者会議が、7月12日、自転車関連職場のリーダーを対象にセンター会議室で行われました。(別掲)

七、交通安全優良事業所として、当センターが田無警察署から表彰されました。

八、家事援助サービス

昨年度の事業実績は150件、一、四二五万円でした。

九、熱中症2件(学童交通擁護と市報配布)

お互いに気をつけましょう。

十、第2回安全パトロール

7月18日、ひばりヶ丘駅南北、ひばりタワー周辺、保谷駅南北、田無駅周辺、アスタ周辺、柳沢駅南北の放置自転車関係と個人宅4箇所の植木剪定を実施しました。

十一、7月19日**第5ブロック「安全就業推進のつどい」**に当センターから澤田会長以下10名が参加しました。

(広報宣伝部会)

6月19日の総会で再任されました**丸山弘明理事**は、健康上の理由により、7月17日付けで辞任されました。

配布事業で激論

・・・・合同会議・・・・

平成25年度の理事・監事・班長合同会議が8月20日午後、保谷庁舎4階研修室で開催されました。出席者は理事15名、監事1名、班長36名(副班長の代理出席を含む)と事務局から1名の計53名でした。

主題の一つ、組織の見直しについては下田雅男常務理事・事務局長が報告しました。また班長の役割についてを澤田壽弘会長が、市報等配布事業における地域班長の係わりを樽井秀夫理事(元配布事業改善特別委員長)が説明しました。

班長の皆さんからは、班内の配布状況、拠点者及び配布担当者とのコミュニケーションの大切なことなど、活発な質問や意見が出されました。

会議終了後は庁舎の食堂で懇親会が行われ、活気に満ちた楽しいひとときを過ごしました。

自転車関係業務 リーダー就業者会議

7月12日午後から放置自転車整理指導、自転車保管所、有料駐車場のリーダー合計15名と、三役、事務局、就業対策部会員総勢24名により会議が開催されました。

テーマは「就業時、整理・指導業務マニュアルにない事案発生時の対処法」「放置自転車、保管所相互への要望事項」。予め、宿題として業務マニュアル(案)、およびそのQ&Aを送付し、現場で起きている問題点の提起をお願いしました。

「警告書の書き方」の統一、公共の場所、公道・私道の確認法、西東京以外の区市に自転車がまたがっている場合の処理法等活発に討議され、情報の共有と確認ができました。

今後も事務局、就業者間で連絡を密にし、より良い就業環境を維持することを確認し会議を終了しました。

(就業対策部会長　藤倉厚生)

「地域社会のニーズ」に関するアンケート調査の結果

去る6月15日のシルバーニュースに折込み、全会員を対象にアンケート調査を実施しました。これは当センターが家事援助を含めた生活支援事業を進める中で、最も重要な地域住民のニーズを把握し地域に密着した事業展開を目的としたものです。今回は、特に各地域班ごとに、アンケートの回収率を計算し会員の意識調査を兼ねたものでした。会員のみなさんご協力ありがとうございました。主な内容は次の通りです。

一、アンケートの回収状況
配布数　一、三七〇枚
アンケート提出会員　423名
回収率　30.9％
(班別　最高　62％
最低　10.7％)

二、主な要望
家の中：①風呂の掃除、②電球交換、③ガス調理台の掃除…等々
家の外：①除草、②植木の剪定、③ペンキ塗り、④買い物代行…等々

三、費用の支払に関すること
金　額　5千円～1万円
時間給　8百円～1千円

(事業開拓部会長　樽井秀夫)

就業相談会

9月 26 日(木)13 時半から
センター会議室で開催
※ 予約制
参加希望の方は事前に
センター事務局までご連絡願います。

平成 25 年 7・8 月の役員・事務局活動状況

月　日	内　　容
7月　2日	連合会長会議
7月　5日	新入会員研修会
7月 12 日	第５地域三役合同会議
	田無警察交通安全対策事業者感謝状表彰
	新任理事研修　(国分寺労政会館)
	安全就業推進連絡拡大会議　(財団主催)
	職群・職種リーダー会議　(自転車関係 24 名)
7月 16 日	入会説明会　(22 日面接)
7月 18 日	安全パトロール
7月 19 日	安全就業推進のつどい　(武蔵野市)
7月 20 日	布ぞうり講習会
7月 24 日	理事会　(別掲)
7月 25 日	就業相談会
8月　1日	小学生対象の夏休み無料手芸教室
8月　8日	適正就業巡回調査　(財団)
8月 20 日	理事・監事・班長合同会議　(別掲)

ねんりん 122

富士山と私

この夏は、日本人長年の夢であった富士山が世界文化遺産に登録され、何かとその話題で盛り上がっていた。

私にとっての富士山は、背山ひとつ越えるとそびえているのに、頂上付近さえ見えず、南アルプスの山々を眺めて育った。その雄大な美しさを最初に意識したのは、高校時代三つ峠から眺めた景色だった。

スバルラインが開通し、帰省した兄姉とドライブに行った二十代の初夏、五合目に立ち、眺めの美しさより寒さに震え、排気ガスで白く立ち枯れた木々に心が痛んだことを思い出す。

富士登山は、四十歳の頃だった。友人と半ドンの土曜日、当時はコンビニもなく、御殿場のすし屋でおにぎりを作ってもらいタクシーで登山口へ、金剛杖を頼りにひたすら夜道を歩く。八合目の山小屋に到着した時は、転げ込むように二段ベッドにもぐりこみ、翌朝、山小屋の前でご来光を眺め思わず柏手を打つ。胸突き八丁を登りきりやっとたどりついた頂上は、ゴロゴロの溶岩ばかりだったが、日本一高い山に登ったという達成感と元気をもらった気がした。

旅の途中や、生活する日々の中、富士山を眺める機会は沢山あるが、その姿を見られただけで、少し得した気分や幸せを感じるのは私だけでしょうか。

四季折々に豊かな表情を見せてくれる富士山を「信仰と芸術の対象」としての遺産だけでなく素晴らしい自然も残せるよう、これからは地元山梨に生まれた一人として、幅広い環境保護活動に関心を寄せていきたい。

(古屋　貞子)

声（こえ）

あず

第85回シルバー歩く会は、「加治丘陵を歩く」と題して行われた。加治丘陵とは入間市・飯能市・青梅市にまたがる東西６～７ｋｍ、南北1.5ｋｍ程の丘陵地で、標高は最高で２５０ｍ程の高さである。

当日は仏子駅の裏手の武蔵野音大の脇を登り始め、尾根筋にあたる旧サイクリングコースを歩き、途中桜山展望台で昼食をとり、入間川沿いの阿須運動公園付近に下り、川を渡り元加治駅に至るコース。

さて、この阿須だが「あず」と読む。この辺りの地形からきているそうである。角川古語辞典を開くと、「あず【崩岸】くずれやすいがけ。」と載っている。川筋から丘陵を見渡すと露出した地面が垂直に切り立っている。公園の一角にはあずを詠み込んだ万葉歌碑2基が建てられている。またテレビで高校野球で勝利した横浜高校の選手が歌う校歌の字幕に「…屏風ヶ浦の絶崖（あず）を隔てて…」とルビが付けられている。国分寺崖線を方言で「はけ」というのは知っていたが、「あず」という言葉も意味も知らずにいた。

ひとつ勉強になりました。

（緑町　前田衆司）

柳沢保管所一期生

柳沢自転車等保管所が出来て2年半が経過しました。私はその前は東伏見保管所が閉鎖されるまで1年半ほど就業しました。当時、会員番号では一番若手でしたが今の柳沢保管所では最古参になりました。

放置自転車やバイクの受け渡しが業務ですが、保管の管理も大切なことです。受取りに来所する所有者の個性が皆違うので対応の仕方にいつも苦慮しています。私の最後の1年間は、今までに色々と経験した問題点を次のリーダーに伝達することだと思い専念中です。

所有者への気持良い対応がまず一番ですが、返還の際空気の少ないタイヤには必ず空気を入れてあげたり、長期間の保管車は、全体を軽く拭いています。カゴが曲がっている場合は目の前で少しでも直します。これらの行動は素早く自然体でできなければダメです。また自転車をお渡しするスピードも重要な課題です。新人には特にこのことを指導しています。

最後になりますが、万一場内で問題点が発生したときは３人のチームワークが最重要で一丸になることです。それに仲間の動きにいつも敏感になるように心掛けることだと思っています。

（泉町　杉山輝雄）

環境美化運動にご協力を！

9月28日（土）に、高齢者クラブ連合会が主催する統一キャンペーン（ごみゼロ運動）を実施します。

ご協力いただける方は、各地域班長さんまでご連絡をお願いします。

参加された方々にはお茶代を事務局よりお振込みいたします。

（事務局）

続 囲碁のはなし ⑤

どちらも手出しできない「セキ」という形（一）

「セキ」は引き分けの意味です。ある部分の境界線の戦いでどちらからも手出しできない形をいいます。１図でＡとＢはダメ（打っても地にならない所）ですが、この場合はどちらも手出しができません。

たとえば２図黒から❶とアタリをかければ、白○で黒５子が取られてしまいます。白からも３図の白①とアタリをかけると、今度は白４子が取られ、どちらも先に打った方が損をする。この形を「セキ」といいます。

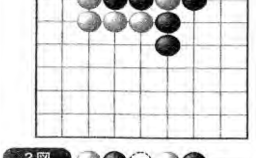

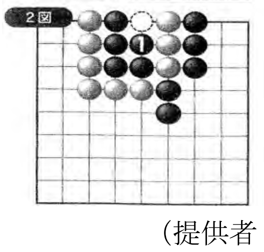

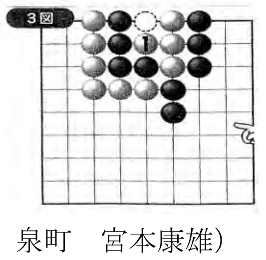

（提供者　泉町　宮本康雄）

学童交通擁護員のヒヤリ・ハット

今年の夏も大変暑い日が続き、猛暑日が何日もありました。私は学童交通擁護員として毎日児童の登下校を見守っています。「おはようございます」と朝はあいさつから。元気のいい声が向こうの方から聞こえてくると今日も一日事故のない事を祈りながら、待ち構えてあいさつを交わす毎日です。

信号機のない十字路は、先を急ぐ車や通勤通学の自転車が縦横無尽に走ってくるので、一瞬「ヒヤリ」とすることが度々あります。幸い事故にはつながらずほっとしています。

まだ記憶にある練馬区の小学校で下校中の児童３人が切りつけられた事件で、シルバー人材センターの交通擁護員が体を張って被害の拡大を食い止め児童を守ったというニュースを知った時、同じ交通擁護員として「ヒヤリ」というより「ゾォッ」としました。

誰もが予測がつかないような出来事はいつ起こるかわからないので、これからも児童が安心して通学できるよう、黄色の旗をなびかせながら…学童交通擁護員として子どもたちの安全を見守って参ります。

（安全管理委員会　鈴木賢一）

田無警察署より感謝状授与

春の全国交通安全運動の一環として、田無警察署管内における交通功労者の表彰式が去る７月12日、「コール田無」において行われ、当シルバー人材センターが、「永年の交通安全対策」と「適正な車両管理」により交通安全への貢献が大とのことで、田無警察署長より感謝状が授与されました。

これからも事務局および全会員一丸となって交通事故の撲滅に努力して行きましょう。

（安全管理委員長　簾内正一）

五行歌

記念日に
ささやかに酌み交す
日々しなやかに
穏やかに……と
命ある限り
…………
真白な（まっさら）
私の
画用紙に
絵を描いてくれたのは
あ・な・た

（南町　平山紀美子）

原稿随時募集中！

「声（こえ）」欄に皆様の貴重な体験等（ご苦労・喜び、夢・健康・趣味など）をご寄稿くだされば幸いです。

本文４００～４５０字以内。また見出しはもちろん、筆者名・町名もお忘れないようにお願いします。

（広報宣伝部会）

シニアのためのパソコン教室

＊平成 25 年 10 月講座日程＊

講座名	開催日	申込期限
無料講座	10月3日(木) 午後	9月24日
入門講座	10月4･11･18･25日午前4回	9月25日
活用講座	10月4･11･18･25日午後各4回	
ﾜｰﾄﾞ初級	10月8･15･22･29日午前4回	9月27日
ｴｸｾﾙ初級	10月8･15･22･29日午後4回	9月27日

無料講座は「パソコンの始め方と入力」という内容でパソコンの初歩的な使い方と楽しさを経験していただく講座です。**活用講座**はワード、エクセルの応用･インターネット･メール･画像の処理など、さらなるパソコンの活用を学ぶ講座です。(詳細は下記へ資料をご請求ください)

宛先：西東京市シルバー人材センター パソコン班、
〒202-0013 中町 1-6-8 保谷東分庁舎内 TEL 042-425-6611

サークル掲示板

☆ 各サークルに興味のある方は
当日会場へお越し下さい。

□ シルバー歩く会
第 86 回 秋川周辺を歩く（初めての五日市線沿いです）
日　時：10月14日(祝･月)　集合時間：8:30
集合場所：新宿線小平駅ホーム待合室周辺(拝島行き)

□ ＳＫＡ（カラオケ愛唱会）
場所時間：おあしす　13：00～17：00
実 施 日：９月 17 日（火）　９月 22 日（日）
10 月 5 日（土）　10 月 12 日（土）
10 月 15 日（火）

□ 碁遊会
場所時間：ルピナス　9：00～12：00
実 施 日：9 月 17 日（火）　10 月 1 日（火）
10 月 8 日（火）　10 月 15 日（火）

会員総数

男性　九二一名
女性　四六〇名
合計　一、三八一名
（7月24日現在）

入会された方々です

—班名表示—

田無町２　立野　勝
北町　田中久美子
下保谷１　松岡ケイ
谷戸・ひばりが丘北　上村卓司
〃　月原　豊
ひばりが丘１　石原重彦
ひばりが丘２　武内ハルヨ
〃　村井恵美子
泉町１　凧　忠義
芝久保町３　小林謙次郎
〃　新井利子
保谷町３　松本由美子
東伏見　岩野寛一
柳沢１　竹之内政子
新町　遠藤八郎

住吉町　保谷賢司
泉町１　岩渕政平
泉町２　渡辺幸子
東町　田中良季
谷戸町１　柏又宏子
芝久保町３　田中克郎
保谷町１　保谷八重子
東伏見　時田淑子
柳沢１　清宮千恵子

退会された方々です

ひばりが丘２　高橋芙紗江

慎んで追悼申し上げます

東伏見　野村次良　様

平成２５年６月分　事業実施状況

	受託件数	就業人数 実人員	就業人数 延実人員	就業人数 延日人員	契約金額
公共事業	51		1,608	8,039	25,032,431
民間事業等	499		1,715	5,630	18,925,553
合計	550	900	3,323	13,669	43,957,984

職群別就業延日人員表（平成25年6月分）

職群	人員
1 技術群	172
2 技能群	783
3 事務群	279
4 管理群	3,277
5 折衝外交群	4
6 一般作業群	3,935
7 サービス群	5,219
8 その他	0
合計	13,669

就業率　男 ６５.２％　女 ６６.２％　平均 ６５.５％

9月就業の配分金は
10月15日(火)に
振り込まれます

STOP!
『振り込め詐欺』
急増中！

振り込む前に、ご家族や警察、金融機関などにご相談ください。

特に高齢者が狙われています。

まず確認！
あわてないで！冷静に！